

Tablica invaliditeta za određivanje trajnog gubitka opće radne sposobnosti zbog nesretnog slučaja

Na osnovi članka 17. Posebnih uvjeta za osiguranje učenika srednjih škola i studenata od posljedica nesretnog slučaja, sastavni dio ovih uvjeta i svakog pojedinačnog ugovora za osiguranje od nezgode je i Tablica invaliditeta za određivanje trajnog gubitka opće radne sposobnosti zbog nesretnog slučaja (nezgode).

Za određivanje stupnja trajnog gubitka opće radne sposobnosti za sva osiguranja od nezgode koriste se isključivo odredbe ove tablice.

ROKOVI ZA ODREĐIVANJE INVALIDITETA

Stupanj trajnog gubitka opće radne sposobnosti (u daljnjem tekstu: invaliditet) određuje se najmanje 3 mjeseca po okončanom liječenju kad su posljedice ozljeda ustaljene, osim ako nije posebno pojedinim točkama tablice drukčije određeno.

UVODNA ODREDBA

Subjektivne tegobe, trnjenje, smanjenje motoričke mišićne snage, bolovi i otekline na mjestu ozljede, pri određivanju postotka trajnog gubitka opće radne sposobnosti ne uzimaju se u obzir. Iste posljedice ozljede se ne ocjenjuju po različitim točkama, već se odabire ona ocjena koja je povoljnija za osiguranika i nosi veći postotak invaliditeta.

MJERENJA

Za mjerenje pokretljivosti po ovoj tablici koristi se isključivo goniometrička metoda.

I. GLAVA

	%
1. Difuzne ozljede mozga s klinički utvrđenom slikom:	
- decerebracija	
- hemiplegija s afazijom i agnozijom	
- demencija (Korsakovljevi sindrom)	
- Parkinsonov sindrom s izraženim zakočenim kretanjama svih udova	
- kompletna hemiplegija, paraplegija, triplegija tetraplegija,	
- epilepsija s demencijom i psihičkom deterioracijom	100
2. Oštećenje mozga s klinički utvrđenom slikom:	
- hemipareza s jako izraženim spasticitetom,	
- ekstrapiramidna simptomatika kao posljedica ozljede ekstrapiramidnih puteva	
- pseudobulbarna paraliza s prisilnim plačem ili smijehom	
- oštećenja malog mozga s izraženim smetnjama ravnoteže, hoda i koordinacije pokreta	90
3. Pseudobulbarni sindrom	80
4. Epilepsija s učestalim napadima i karakternim promjenama osobnosti	70
5. Difuzne kontuzije mozga s klinički evidentiranim posljedicama psihoorganskog sindroma:	do 50
6. Hemipareza ili disfazija:	
a) lakšeg stupnja	30
b) težeg stupnja	50
7. Oštećenje malog mozga s adiodohokinezom i/ili asinergijom	40
8. Epilepsija s rijetkim napadima	20 do 30
9. Kontuzijske ozljede mozga:	
a) postkontuzionalni sindrom po utvrđenoj kontuziji mozga	20
b) stanje po trepanaciji lubanje i/ili lomu lubanjskog dna ili lubanje, rengenološki utvrđeno	10
10. Postkomocijalni sindrom nakon potresa mozga utvrđenim u bolnici prvih 24 sata nakon nezgode	do 5

Posebni uvjeti:

- Za potres mozga koji nije bio utvrđen u bolnici, invaliditet se ne priznaje.
- Svi oblici epilepsije moraju biti utvrđeni u bolnici suvremenim dijagnostičkim metodama.
- Posljedice kontuzije mozga moraju biti dokazane slikovnom metodom (MRI, CT, PET).

4. Ocjene invaliditeta po toč. 5. i 10. međusobno se isključuju.

5. Invaliditet po toč. 9a ne uzima se u obzir uz ostale točke poglavlja I.

Za sve slučajeve iz ovog poglavlja priznaje se invaliditet, kad protekne najmanje 10 mjeseci od nezgode.

11. Gubitak vlašišta kod muškaraca:	
a) trećina vlašišta	5
b) polovica vlašišta	15
c) cijelo vlašište	30

Napomena: Kod muškaraca koji su već prije bili ćelavi, invaliditet se određuje analogno, kao unakaženost.

12. Gubitak vlašišta kod žena:	
a) trećina vlašišta	10
b) polovica vlašišta	20
c) cijelo vlašište	40

II. OČI

	%
13. Potpun gubitak vida na oba oka	100
14. Potpun gubitak vida na jedno oko	33
15. Oslabljenost vida na jedno oko:	
- za svaku desetinu smanjenja vida	3,33
16. Diplopija - kao trajna i ireparabilna posljedica ozljede oka	do 5
17. Gubitak očne leće	
a) jednostrana afakija	20
b) obostrana afakija	30
18. Djelomična ozljeda mrežnice i staklovine:	
a) djelomični ispad vidnog polja kao posljedica posttraumatskog odljuštenja mrežnice (ablatio retinae)	5
b) opacitates corporis vitrei kao posljedica traumatskog krvarenja oka	5
19. Midrijaza kao posljedica neposredne ozljede oka	5
20. Potpuna unutarnja oftalmoplegija	10
21. Ozljede suznog aparata i očnih kapaka:	
a) epifora	5
b) entropium, ektropium	5
c) ptoza kapka	5
22. Jednostrano koncentrično suženje vidnog polja po vanjskoj izopteri:	
a) do 50°	5
b) do 30°	15
c) do 5°	30
23. Homonimna hemianopsija	30

Posebni uvjeti:

- Ozljede očiju pod toč. 17., 18., 19., koje imaju za posljedicu i oslabljenost vida ne zbrajaju se s ocjenom po točki 15., nego se izabere ona ocjena koja je za osiguranika povoljnija, tj. ona točka koja nosi veći postotak invaliditeta.

III. UŠI

	%
24. Potpuna gluhoća na oba uha uz očuvanu kaloričnu reakciju vestibularnog organa	40
25. Potpuna gluhoća na oba uha s ugaslom kaloričnom reakcijom vestibularnog organa	60
26. Oslabljen vestibularni organ sa očuvanim sluhom	5
27. Potpuna gluhoća jednog uha:	
a) s očuvanom kaloričnom reakcijom vestibularnog organa	15
b) s ugaslom kaloričnom reakcijom vestibularnog organa na tom uhu	20
28. Obostrana naglušost s očuvanim kaloričnim reakcijama vestibularnog organa obostrano s gubitkom sluha po Fowler-Sabine:	
a) 20 do 30 %	5
b) 31 do 60 %	10
c) 61 do 85 %	20

29. Obostrana naglušnost s ugaslim kaloričnim reakcijama vestibularnog organa uz gubitak sluha po Fowler-Sabine:	
a) 20 do 30 %	10
b) 31 do 60 %	20
c) 61 do 85 %	30
30. Jednostrana teška naglušnost s očuvanom kaloričnom reakcijom vestibularnog organa s gubitkom sluha na razini 90 do 95 decibela	10
31. Jednostrana teška naglušnost s ugaslom kaloričnom reakcijom vestibularnog organa uz gubitak sluha na razini 90 do 95 decibela	15
32. Ozljeđe uške:	
a) djelomičan gubitak ili djelomična deformacija	5
b) potpuni gubitak ili potpuna deformacija	10

IV. LICE

33. Ozljeđe kosti lica zarasle s deformacijom i/ili ožiljci na licu većim od 2 cm:	%
a) lakšeg stupnja	do 5
b) težeg stupnja	od 6 do 10
34. Ograničeno otvaranje usta nakon loma čeljusnih kosti:	
a) razmak gornjih i donjih zubiju do 4 cm	5
b) razmak gornjih i donjih zubiju do 3 cm	15
c) razmak gornjih i donjih zubiju do 1,5 cm	30
35. Defekti čeljusti, jezika ili nepca s funkcionalnim smetnjama:	
a) lakšeg stupnja	10
b) težeg stupnja	30
36. Gubitak stalnih zdravih zubiju:	
a) do 16, za svaki zub	do 1
b) od 17 ili više, za svaki zub	do 1,5

Posebni uvjeti :

- Za oštećenje popravljenog ili nadomještenog zuba invaliditet se ne priznaje.**
 - Za oštećenje zubne krune s očuvanom pulpom priznaje se polovica vrijednosti određenih pod toč. 36a i b.**
- | | |
|--|-------|
| 37. Pareza živca facialisa nakon frakture temporalne kosti ili po ozljedi odgovarajuće parotidne regije: | |
| a) lakšeg stupnja | do 10 |
| b) težeg stupnja, s kontrakturom i tikom mimičke muskulature | 20 |
| c) paraliza živca facialisa | 30 |

Posebni uvjeti :

Invaliditet se određuje po okončanom liječenju, ali ne ranije od jedne godine nakon nezgode.

V. NOS

38. Ozljeđe nosa:	%
a) djelomičan gubitak nosa	do 15
b) gubitak cijelog nosa	30
39. Anosmia s laboratorijski dokazanom likvorejom	5
40. Promjena oblika nosne piramide s deformacijom kosti:	
a) lakšeg stupnja	do 10
b) težeg stupnja	20

VI. DUŠNIK I JEDNJAK

41. Ozljeđa dušnika:	%
a) stanje po traheotomiji kod vitalnih indikacija nakon ozljede	5
b) suženje dušnika nakon ozljede grla i početnog dijela dušnika	10
42. Stenoza dušnika, zbog čega je potrebna stalna trahealna kanila	40
43. Trajna organska promuklost zbog ozljede:	
a) slabijeg intenziteta	5
b) jačeg intenziteta	15
44. Suženje jednjaka:	
a) lakšeg stupnja, do polovice promjera lumena	10
b) težeg stupnja, iznad polovice promjera lumena	30
45. Potpuno suženje jednjaka s gastrostomom	60

VII. PRSNI KOŠ

46. Prijelom najmanje dva rebra, zaraslih s dislokacijom za cijelu debljinu rebra ili prijelom sternuma, ako je zarašten s dislokacijom	do 10
---	-------

47. Ožiljak nakon operativnog zahvata otvaranja prsne šupljine veći od 10 cm	5
48. Smanjenje plućne funkcije zbog serijskog prijeloma rebra ili penetrantnih ozljeda prsnog koša, posttraumatskih adhezija ili zbog restriktivnih smetnji:	
a) za 20 do 30 %	15
b) za 31 do 50 %	30
c) za 51 ili više %	45
49. Fistula nakon empijema	15
50. Kronični plućni apsces	30

Posebni uvjeti :

- Kapacitet pluća utvrđuje se ponovljenom spirometrijom, a po potrebi i pulmuloškom obradom i ergometrijom.**
- Ako je stanje iz točke 46., 47., 49. i 50. popraćeno smetnjom plućne funkcije restriktivnog tipa, ne ocjenjuje se po navedenim točkama, već po točki 48.**

51. Gubitak jedne dojke:	
a) do 50. godina života	10
b) nakon 50. godine života	5
52. Gubitak obje dojke:	
a) do 50. godine života	30
b) nakon 50. godina života	15
53. Teška deformacija obje dojke:	
a) do 50. godina života	10
b) nakon 50. godine života	5
54. Posljedice penetrantnih ozljeda srca i velikih krvnih žila prsnoga koša:	
a) srce s normalnim elektrokardiogramom	30
b) s promijenjenim elektrokardiogramom prema preostaloj sposobnosti određene po NYHA klasifikaciji	do 60
c) krvne žile	15
d) aneurizma aorte s implantatom	40
55. Duboki ožiljci na tijelu nakon opekline ili ozljeda, koje obuhvaćaju :	
a) do 10 % tjelesne površine	do 10
b) do 20 % tjelesne površine	do 20
c) iznad 20 % tjelesne površine	30

Posebni uvjeti :

- Primjeri iz točke 55. se izračunavaju uporabom pravila devetke (shema je na kraju Tablice).**
- Funkcionalne smetnje što ih izazovu opekline ili ozljede iz 55. točke, ocjenjuju se i po odgovarajućim točkama tablice.**

VIII. TRBUŠNI ORGANI

56. Ozljeđe trbušne stijenke:	%
a) stanje nakon prsnuća trbušne stijenke neposredno nakon ozljede, verificirano i kirurški zbrinuto u bolnici	20
b) recidiv diafragmalne hernije nakon kirurški zbrinute diafragmalne traumatske hernije	30
57. Postoperativna hernija nakon laparatomije	do 10
58. Operativni ožiljak nakon laparatomije bez posljedica na organima trbušne šupljine	5
59. Ozljeđe crijeva i/ili jetre, slezene, želuca:	
a) sa šivanjem ili ljepljenjem	15
b) ozljeda crijeva i/ili želuca s resekcijom	20
c) ozljeda jetre s resekcijom	30
60. Gubitak slezene (Splenectomy):	
a) do 20 godina života	25
b) iznad 20 godina života	20
61. Ozljeđa gušterače s resekcijom, u skladu s funkcionalnom posljedicom	do 20
62. Anus praeternaturalis:	
a) tankog crijeva	60
b) debelog crijeva	50
63. Fistula stercoralis	40
64. Trajni prolapsus recti	20
65. Inkontinencija alvi po dokazanoj ozljedi analnog sfinktera	40

Posebni uvjeti :

Ocjeni invaliditeta po toč. 59., 60., 61. i 62. ne pribraja se ocjena navedena pod toč. 58.

IX. MOKRAĆNI ORGANI

66. Gubitak jednog bubrega s normalnom funkcijom drugog	30
67. Gubitak jednog bubrega s oštećenom funkcijom drugog:	
a) lakšeg stupnja, do 50% oštećena funkcija	50
b) težeg stupnja, iznad 50% oštećena funkcija	do 80

68. Funkcionalne ozljede jednog bubrega:	
a) lakšeg stupnja, do 50% oštećena funkcija	15
b) težeg stupnja, iznad 50% oštećena funkcija	20
69. Funkcionalne posljedice na oba bubrega:	
a) lakšeg stupnja, do 50% oštećene funkcije oba bubrega	30
b) težeg stupnja, iznad 50% oštećene funkcije oba bubrega	60
70. Smetnje pri uriniranju zbog trajnog suženja ozljeđene mokraćne cijevi (uretre)	20
71. Potpuna inkontinentija urina zbog oštećenja vanjskog uretralnog sfinktera	30
72. Postraumatske trajne urinarne fistule mokraćnih kanala, mokraćnog mjehura ili uretre	40
73. Oštećenja mjehura s urodinamično smanjenim kapacitetom:	
a) do 50% smanjenog kapaciteta	10
b) iznad 50% smanjenog kapaciteta	30
74. Neurogeni mjehur dokazan neurofiziološki	20

X. MUŠKI I ŽENSKI SPOLNI ORGANI

	%
75. Gubitak jednog testisa:	
a) do 60. godine života	15
b) nakon 60. godine života	5
76. Gubitak oba testisa:	
a) do 60. godine života	40
b) nakon 60. godine života	20
77. Gubitak penisa:	
a) do 60. godine života	50
b) nakon 60. godine života	30
78. Deformacija penisa	
a) s onemogućenom kohabitacijom, do 60. godine	50
b) s onemogućenom kohabitacijom, nakon 60. godine	30
79. Dokazana impotencija zbog oštećenja živaca zdjelice dna:	
a) do 60 godina života	30
b) nakon 60. godine života	10
80. Gubitak maternice i jajnika, do 55. godine života:	
a) gubitak maternice	30
b) gubitak svakog jajnika	15
81. Gubitak maternice i jajnika nakon 55. godine života:	
a) gubitak maternice	10
b) gubitak svakog jajnika	5
82. Oštećenje vulve i/ili vagine, koje onemogućava kohabitaciju:	
a) do 60. godine života	50
b) nakon 60. godine života	15

XI. KRALJEŽNICA

	%
83. Ozljeda kralježnice s trajnim oštećenjem leđne moždine (tetraplegija, triplegija, paraplegija) s nemogućnošću kontrole defekacije i uriniranja	100
84. Ozljeda kralježnice s trajnim oštećenjem leđne moždine (tetrapareza, tripareza) s očuvanom kontrolom defekacije i uriniranja	90
85. Ozljeda kralježnice s paraplegijom bez smetnji pri defekaciji i uriniranju	80
86. Ozljeda kralježnice s parezom donjih udova:	
a) lakšeg stupnja	do 30
b) težeg stupnja	50

Posebni uvjeti:

- U slučaju uspješne rehabilitacije nakon oštećenja leđne moždine priznaje se do 20% trajnog invaliditeta.
- Za slučajeve po točkama 83. do 86. određuje se invaliditet po okončanom liječenju, ali ne ranije od dvije godine nakon nezgode.
- Smanjena pokretljivost kralježnice zbog loma korpusa najmanje dva susjedna kralješka, s promjenom krivulje kralježnice (kifoza, gibus, skolioza):
 - lakšeg stupnja
 - srednjeg stupnja
 - težeg stupnja
- Ograničena pokretljivost kralježnice nakon ozljede korpusa kralješka cervikalnog segmenta:
 - lakšeg stupnja
 - srednjeg stupnja
 - težeg stupnja

89. Ograničena pokretljivost kralježnice nakon ozljede korpusa kralješka torakalnog segmenta:	
a) lakšeg stupnja	do 5
b) srednjeg stupnja	10
c) težeg stupnja	20
90. Ograničena pokretljivost kralježnice nakon ozljede korpusa kralješka lumbalnog segmenta:	
a) lakšeg stupnja	do 15
b) srednjeg stupnja	25
c) težeg stupnja	35
91. Serijski lom 3 ili više spinalnih nastavaka	5
92. Serijski lom 3 ili više poprečnih nastavaka	do 10

Posebni uvjeti:

- Kod ozljeda kralježnice bez oštećenja koštane strukture, priznaje se 1/2 pripadajućih postotaka invaliditeta po toč. 88., 89. i 90. samo u slučaju ako je funkcionalnim RTG slikanjem dokazan pomak među korpusima kralježaka veći od 3 mm.
- U slučaju loma najmanje dva korpusa kralješka, dva različita segmenta torakolumbalnog predjela (TH11, TH12, L1 i L2), trajni se invaliditet ocjenjuje po toč. 87.
- Ocjene po toč. 91. i 92. ne pribrajaju se ostalim točkama poglavlja XI.

XII. ZDJELICA

	%
93. Višestruki prijelom zdjelice zarastao s dislokacijom odlomaka ili zglobova (SI ili simfize)	30
94. Stabilni lom zdjelice zarastao s dislokacijom odlomaka ili zglobova	5
95. Nezarasli prijelomi u predjelu zdjelice	15
96. Stanja po prijelomu križnice u području SI zglobova zarastao s dislokacijom	10
97. Trtična kost:	
a) prijelom trtične kosti, zarastao s dislokacijom ili operativno odstranjen odlomljeni fragment	5
b) operativno odstranjena trtična kost	10

Posebni uvjeti:

Za prijelome zdjelice koji su zacijelili bez dislokacije, ne priznaje se invaliditet.

XIII. RUKE

	%
98. Gubitak obje ruke ili šake	100
99. Eksartikulacija ruke u ramenu	70
100. Gubitak ruke u području nadlaktice ili zglobu lakta	65
101. Gubitak ruke u području podlaktice	60
102. Gubitak jedne šake	55
103. Gubitak svih prstiju na obje ruke	90
104. Gubitak palca	20
105. Gubitak kažiprsta	12
106. Gubitak srednjeg, domalog i malog prsta:	
a) srednjeg	9
b) domalog ili malog, za svaki prst	6
107. Gubitak cijele metakarpalne kosti palca	6
108. Gubitak cijele metakarpalne kosti kažiprsta	4
109. Gubitak cijele metakarpalne kosti srednjeg prsta, domalog ili malog prsta, za svaki	3

Posebni uvjeti:

- Za gubitak jednog članka palca priznaje se polovica, a za gubitak jednog članka ostalih prstiju 1/3 invaliditeta određenog za potpuni gubitak prsta.
- Djelomični gubitak koštanog dijela članka ocjenjuje se kao potpuni gubitak članka.

XIV. NADLAKTICA

	%
110. Ankilozna ramena zgloba	30
111. Ograničena pokretljivost u ramenom zglobov nakon loma koštanih struktura ili uganuća:	
a) lakšeg stupnja	do 10
b) srednjeg stupnja	20
c) težeg stupnja	30
112. Ograničena pokretljivost u ramenom zglobov po dokazanoj rupturi rotatorne manšete	5
113. Labavost ramena zgloba s koštanim defektom zglobnih tijela	35

114. Ključna kost:	
a) lom zarastao s dislokacijom ili prikraćenjem	5
b) pseudoartroza ključne kosti	10
115. Djelomično uganuće (subluksacija) akromioklavikularnog ili sternoklavikularnoga zgloba vidljivo na RTG slici	5
116. Potpuno uganuće akromioklavikularnog zgloba ili sternoklavikularnog zgloba vidljivo na RTG slici	10
117. Ruptura mišića nadlaktice, dokazana UZ pretragom, s funkcijskom smetnjom	2
118. Endoproteza ramenog zgloba	30
119. Pseudoartroza nadlaktice	30
120. Kronični osteomielitis kosti gornjih udova s fistulom	10
121. Paraliza živca accesoriusa	15
122. Paraliza brahijalnog plexusa, dokazana radikulografijom ili MEP:	
a) avulzija korijena brahijalnog plexusa	5
b) avulzija 2-4 korijena brahijalnog plexusa	45
c) oštećenje cjelovitog brahijalnog plexusa	60
123. Paraliza aksilarnog živca	15
124. Paraliza radialnog živca	30
125. Paraliza živca medianusa	35
126. Paraliza živca ulnarisa	30
127. Paraliza dva živca na jednoj ruci	50
128. Paraliza tri živca na jednoj ruci	60

Posebni uvjeti:

1. Za parezu živca priznaje se maksimalno do 2/3 invaliditeta, koji je gore naveden za paralizu dotičnog živca.
2. Za slučajeve po točkama 121. do 128. određuje se invaliditet nakon liječenja, ali ne ranije od 2 godine nakon nezgode, s priloženim svježim EMG nalazom.

XV. PODLAKTICA

	%
129. Ankilozna lakatnog zgloba	25
130. Ograničena pokretljivost lakatnog zgloba nakon loma koštanih struktura ili uganuća:	
a) lakšeg stupnja	do 10
b) srednjeg stupnja	15
c) težeg stupnja	20
131. Labavost lakatnog zgloba	20
132. Endoproteza lakatnog zgloba	25
133. Pseudoartroza obje kosti podlaktice	30
134. Pseudoartroza radiusa	15
135. Pseudoartroza ulne	15
136. Ankilozna podlaktice u supinaciji	25
137. Ankilozna podlaktice u srednjem položaju	15
138. Ankilozna podlaktice u pronaciji	20
139. Ograničena supinacija i pronacija podlaktice:	
a) lakšeg stupnja	5
b) srednjeg stupnja	10
c) težeg stupnja	15

Posebni uvjeti :

Pri umanjenju samo jednog pokreta priznaje se 1/2 pripadajućeg invaliditeta po točki 139.

140. Ankilozna ručnog zgloba	25
141. Ograničena pokretljivost ručnog zgloba:	
a) lakšeg stupnja	do 10
b) srednjeg stupnja	15
c) težeg stupnja	20
142. Endoproteza navikularne i/ili lunarne kosti	20
143. Endoproteza ručnog zgloba	25

Posebni uvjeti :

Pseudoartroza navikularne i/ili lunarne kosti ocjenjuje se po točki 141.

XVI. PRSTI

	%
144. Ankilozna svih prstiju na jednoj ruci	40
145. Ankilozna cijelog palca	15
146. Ankilozna cijelog kažiprsta	9
147. Potpuna ankilozna srednjeg prsta i malog prsta:	
a) cijelog srednjeg prsta	6
b) domalog ili malog prsta, za svaki	4

Posebni uvjeti:

Za potpunu ankilozu jednog zgloba palca priznaje se polovica, a za potpunu ankilozu jednog zgloba ostalih prstiju trećina invaliditeta određenog za gubitak tog prsta.

148. Lom metakarpalnih kosti:	
a) nepravilno zarastao lom I. metakarpalne kosti	4
b) za ostale metakarpalne kosti II., III., IV. i V. za svaku kost	3
149. Nepravilno zarastao Bennetov lom palca	5
150. Lom na prstima 2 do 5 zarastao s angulacijom prsta	2
151. Ograničena pokretljivost distalnog ili bazalnog članka palca:	
a) lakšeg stupnja	3
b) težeg stupnja	6
152. Ograničena pokretljivost pojedinih zglobova kažiprsta:	
a) lakšeg stupnja, za svaki zglob	1,5
b) težeg stupnja za svaki zglob	2,5
153. Ograničena pokretljivost pojedinih zglobova:	
A) Srednjeg prsta:	
a) lakšeg stupnja, za svaki zglob	1
b) težeg stupnja, za svaki zglob	2
B) Domalog ili malog prsta:	
a) lakšeg stupnja - za svaki zglob	0,5
b) težeg stupnja - za svaki zglob	1

Posebni uvjeti:

1. Za različite posljedice na istom zglobovima postoci po pojedinim točkama se ne zbrajaju. Invaliditet se određuje po onoj točki koja je za osiguranika najpovoljnija.
2. Zbroj postotaka za ankilozu i/ili ograničenu pokretljivost pojedinih zglobova jednog prsta ne može biti veći od postotka određenog za potpunu ankilozu toga prsta.

XVII. NOGE

	%
154. Gubitak obje noge iznad koljena	100
155. Eksartikulacija noge u kuku	70
156. Gubitak noge iznad koljena ili u koljenskom zglobovima	55
157. Gubitak obje noge ispod koljena	80
158. Gubitak noge ispod koljena	45
159. Gubitak oba stopala	80
160. Gubitak jednog stopala	35
161. Gubitak stopala u Chopartovoj liniji s ograničenom pokretljivošću skočnog zgloba	35
162. Gubitak stopala u Lisfrancovoj liniji s ograničenom pokretljivošću skočnog zgloba	30
163. Transmetatarsalna amputacija s ograničenom pokretljivošću skočnog zgloba	25
164. Gubitak cijele I. ili V. metatarsalne kosti	5
165. Gubitak cijele II., III., IV. metatarsalne kosti, za svaku kost ..	3
166. Gubitak svih prstiju na jednoj nozi	20
167. Gubitak palca na nozi:	
a) gubitak krajnjeg članka palca	5
b) gubitak cijelog palca	10
168. Gubitak II. do V. prsta na nozi, za svaki prst	2,5
169. Djelomični gubitak II. do V. prsta na nozi, za svaki prst	1

XVIII. BEDRO

	%
170. Ankilozna kuka	35
171. Ankilozna oba kuka	70
172. Nereponirano uganuće kuka	40
173. Pseudoartroza vrata bedrene kosti sa skraćanjem noge	45
174. Deformirajuća artroza kuka nakon ozljede zglobnih tijela s ograničenom pokretljivošću:	
a) lakšeg stupnja	do 15
b) srednjeg stupnja	20
c) težeg stupnja	30
175. Endoproteza kuka	30
176. Ograničena pokretljivost kuka bez deformirajuće artroze:	
a) lakšeg stupnja	do 10
b) srednjeg stupnja	15
c) težeg stupnja	25
177. Pseudoartroza bedrene kosti s eventualnim skraćanjem noge	40
178. Nepravilno zarastao lom bedrene kosti s angulacijom ili rotacijom:	
a) za 10 do 20 stupnjeva	do 10
b) za više od 20 stupnjeva	15
179. Kronični osteomielitis kosti donjih udova s fistulom	10
180. Veliki i duboki ožiljci u mišićima natkoljenice i potkoljenice kao i traumatske hernije mišića bedra i potkoljenice, bez funkcijskih smetnji u zglobovima	do 10

181. Ruptura mišica, dokazana UZ nalazom, s funkcijskom smetnjom	2
182. Cirkulacijske promjene nakon penetrantne ozljede velikih krvnih žila donjih ekstremiteta:	
a) potkoljenice	do 10
b) natkoljenice	do 20
183. Skraćivanje ili produženje noge uslijed prijeloma:	
a) za 2 do 4 cm	do 10
b) za 4,1 do 6 cm	15
c) za više od 6 cm	20

XIX. POTKOLJENICA

	%
184. Ankiлоza koljena	35
185. Deformirajuća artroza koljena nakon oštećenja zglobnih tijela - verificirano rentgenološki s ograničenom pokretljivošću:	
a) lakšeg stupnja	15
b) srednjeg stupnja	20
c) težeg stupnja	30
186. Ograničena pokretljivost koljena nakon prijeloma zglobnih tijela ili uganuća:	
a) lakšeg stupnja	do 10
b) srednjeg stupnja	15
c) težeg stupnja	20
187. Labavost koljena po rupturi kapsule i/ili ligamentarnog aparata u usporedbi sa zdravim koljenom testirano po Nölsberger-u:	
a) labavost u jednom smjeru (bočne ili križne veze)	do 10
b) labavost u oba smjera (bočne i križne veze)	15
188. Djelomično odstranjenje oštećenog meniskusa	2,5
189. Odstranjenje oštećenog meniskusa u cijelosti	5
190. Endoproteza koljena	30
191. Slobodno zglobno tijelo s funkcijskom smetnjom	5
192. Odstranjenje patele s eventualnom funkcijskom smetnjom:	
a) djelomično odstranjena patela	5
b) potpuno odstranjena patela	15
193. Pseudoartroza patele s eventualnom funkcijskom smetnjom	10
194. Traumatska hondromalacija patele rengenološki verificirana	5
195. Pseudoartroza tibije	30
196. Nepravilno zarastao lom potkoljenice uz valgus, varus ili recurvatus deformacijom:	
a) za 5 do 15°	do 10
b) za više od 15°	20
197. Ankiлоza skočnog zgloba	30

198. Ograničena pokretljivost skočnog zgloba nakon loma koštanih struktura ili uganuća:	
a) lakšeg stupnja	do 10
b) srednjeg stupnja	15
c) težeg stupnja	20
199. Endoproteza skočnog zgloba	25
200. Nepravilno zacijeljeni prijelom maleola s proširenjem razmaka između maleola RTG verificirano, s eventualnom funkcijskom smetnjom	20
201. Deformacija stopala: pes excavatus, pes planovalgus, pes varus, pes equinus s eventualnom funkcijskom smetnjom:	
a) lakšeg stupnja	do 10
b) težeg stupnja	20
202. Deformacija calcaneusa nakon kompresivnog prijeloma s eventualnom funkcijskom smetnjom	do 20
203. Deformacija talusa nakon prijeloma uz deformacijsku artrozu s eventualnom funkcijskom smetnjom	do 20
204. Izolirani prijelomi tarzalnih kostiju s eventualnom funkcijskom smetnjom	5
205. Deformacija jedne metatarzalne kosti nakon prijeloma za svaku kost (skupa ne više od 10%)	3
206. Ankiлоza krajnjeg zgloba palca na nozi	2,5
207. Ankiлоza osnovnog ili oba zgloba palca na nozi	5
208. Ankiлоza osnovnog zgloba II. do V. prsta, za svaki prst	1
209. Deformacija ili ankiлоza II. do V. prsta u savijenom položaju (digitus flexus) za svaki prst	1,5
210. Ožiljci na peti ili tabanu poslije defekta mekih dijelova:	
a) površina od 1/4 do 1/2 stopala	do 10
b) površina veća od 1/2 stopala	do 20
211. Paraliza živca ishiadicusa	40
212. Paraliza živca femoralisa	30
213. Paraliza živca tibialisa	25
214. Paraliza živca peroneusa	25
215. Paraliza živca glutealisa	10

Posebni uvjeti :

1. Za parezu živca na nozi priznaje se maksimalno do 2/3 invaliditeta, koji je gore naveden za paralizirani dotičnog živca.
2. Za slučajeve navedene u točkama 211. do 215. se invaliditet određuje nakon okončanog liječenja, ali ne ranije od 2 godine nakon nezgode.
3. Za uganuće skočnog zgloba bez dokazane ruptur ligamentarnog aparata trajni se invaliditet po ovoj tablici ne priznaje.
4. Ankiлоza interfalangealnih zglobova II. do V. prsta u istegnutom položaju, ili umanjena pokretljivost tih zglobova ne predstavlja invaliditet .

Ocjena opeklina po Wallace-ovom pravilu

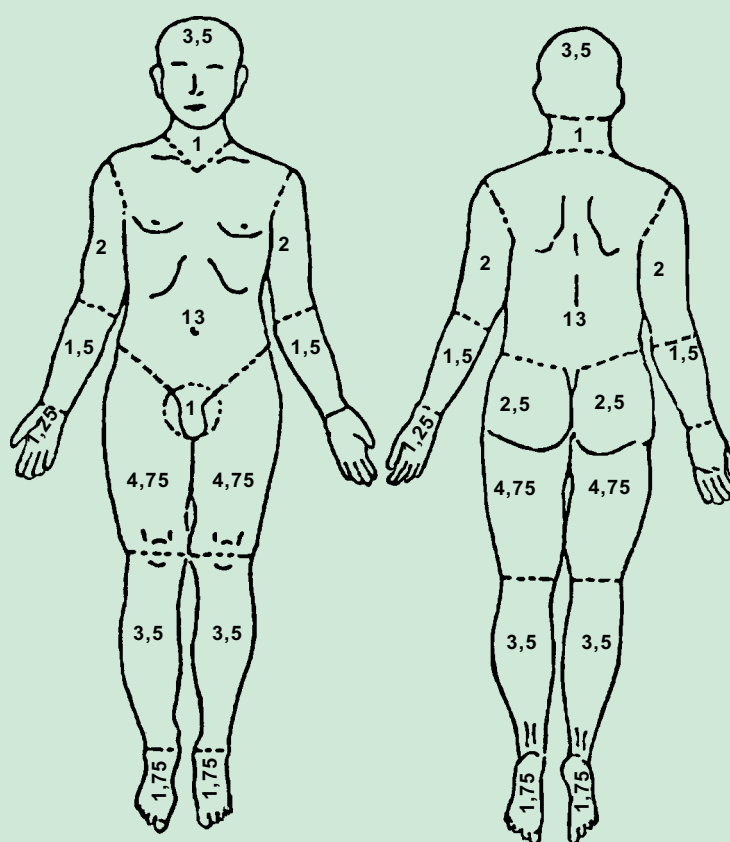

Pravilo devetke

- vrat i glava	9 %
- ruka	9 %
- prednja strana trupa	2x9 %
- zadnja strana trupa	2x9 %
- noga	2x9 %
- perineum i spolni organi	1 %